

# 1.1. La economía de entreguerras

## ECONOMÍA EUROPEA HUNDIDA (FR; RU; AL; IT):

- endeudamiento de FR y RU, dependían de reparaciones de AL y ésta no las podía cumplir sin los préstamos de EE.UU;
- sólo paridad dólar-oro; inflación FR, AL: RU pierde mercados;
- AL no paga: ocupación francesa del Ruhr: marco hundido: golpes de Estado: plan Dawes: AL paga; retirada franceses.

## BREVE RECUPERACIÓN DE LOS AÑOS 20

- Desde 1922 expansión industrial en EEUU y Japón; a partir de 1924, especulación en la Bolsa (+ beneficios y + rápidos).
- También en Europa, recuperación de la producción, pero la demanda será inferior y aparecerá la crisis.

# La economía en los años 20

- Estancamiento económico de Europa: pierde el 30% de la riqueza, pierde mercados exteriores y problema de deudas que finalmente soluciona el plan Dawes.
- Expansión económica y comercial de E. Unidos (por medio del plan Dawes, el dólar arrolla en Europa) y Japón; y tímida industrialización de México, Argentina, Brasil, India.
- Expansión económica desde 1925:  
Expansión de la producción y el consumo, liderada por Estados Unidos (la industria 42% de la mundial).  
Destaca la ind. de bienes de consumo gracias a la publicidad y venta a plazos. Dólar nº 1.

## 2.1 causas del crack

- Crack: quiebra de la Bolsa de New York (oct 1929)
- Depresión: hundimiento de la economía (1929-32)
- La economía real se refiere a la productividad y su aceptación en los mercados
- La economía financiera se refleja en la cotización de las acciones en la bolsa de valores
- El crack se produce por el desequilibrio entre ambas, por una sobrevaloración de acciones, sin relación con los beneficios:
  - **especulación** e inflación del crédito en la ec. financiera
  - **superproducción** en la economía real

## 2.1. la superproducción

- Resulta de la renovación técnica y los mayores rendimientos laborales por la organización racional del trabajo, que no va paralela al insuficiente poder adquisitivo de la masa social:  
12 millones de familias ingresan sólo el 13% de la Renta Nacional  
La reconstrucción de las economías europeas y la expansión americana dispararon la producción.
- Los precios agrícolas bajaron mucho respecto a los industriales, por lo que se debilitó el consumo.
- La crisis comenzó en 1926, retrasada hasta 1929 por la venta a plazos .

## 2.2. la especulación

- En 1926 se estanca los beneficios de las empresas y las inversiones se dirigen a la compra de acciones.
- “cualquiera” podía comprar acciones en la Bolsa.
- Los bancos conceden préstamos con mucha facilidad, de modo que los bancos se ven mezclados pues la demanda de dinero les permitía poner intereses altos (un 12%).
- Entre 1926-29 hay un desfase entre la economía real (caída) y la economía financiera (auge)

# La bolsa de New York unos días después del crack

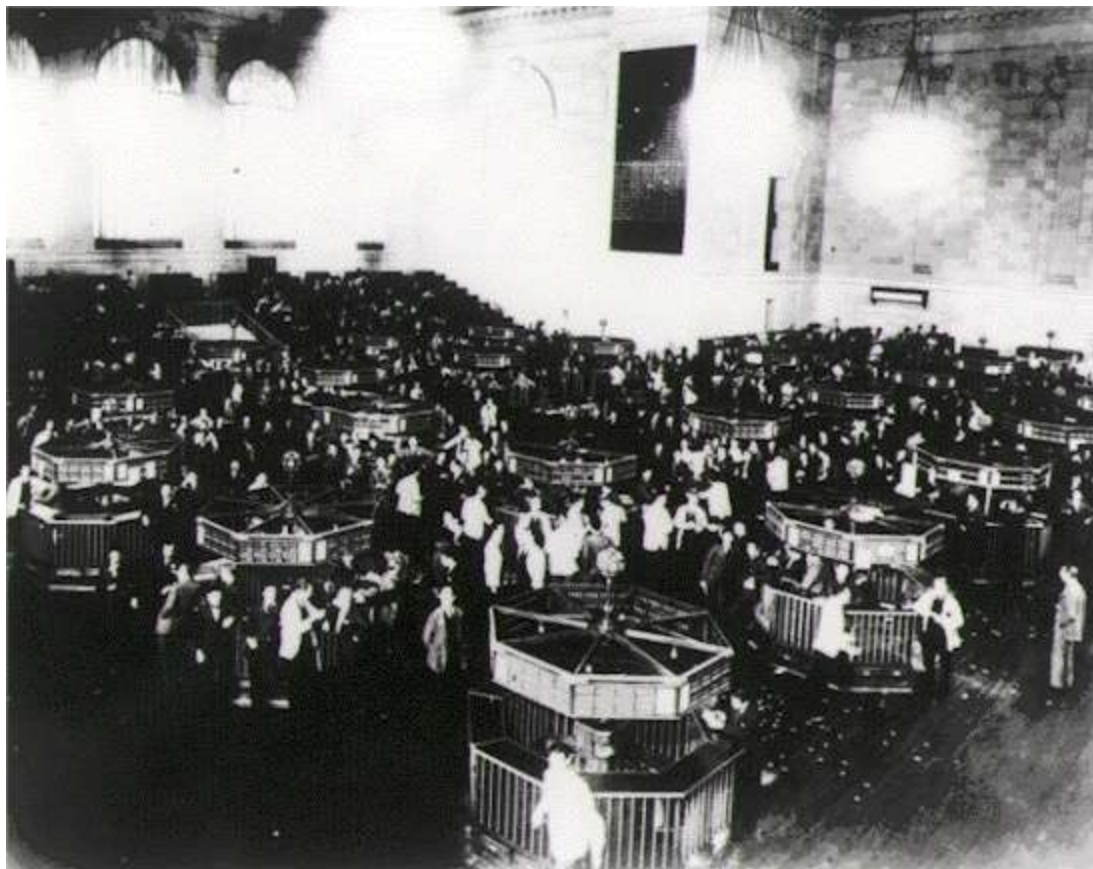

## 2.2. El crack de la bolsa de New York

- Cuando se invierte la tendencia, descienden las cotizaciones, cunde el pánico y todos quieren vender.
- El motivo parece que estuvo en que Londres aumentó el precio del dinero y capitales europeos se retiraron de NY.
- El 24 de octubre, jueves negro, se ponen a la venta 13 millones de acciones y dos días antes se habían puesto 16 millones de acciones sin encontrar compradores.
- La crisis se encadena y afecta a todos los sectores: desde el sector bancario se extiende al industrial y comercial, y a la agricultura. Cierre de empresas y paro. Y la crisis se extiende cuando los Estados Unidos dejan de comprar al resto, y retiran los capitales.

## 2.4. la “gran depresión” y sus consecuencias

Los efectos en Estados Unidos fueron:

Pequeños y medianos inversores perdieron sus ahorros; 23.000 suicidios; cerraron unos 5.000 bancos; la producción industrial se contrajo un 38% en 1932 respecto a 1928; los precios agrícolas se desplomaron aún más; 13 millones de parados en 1932.

Fue una crisis larga y global, con gran inestabilidad social, las ideas se radicalizan (crecen los partidos extremistas) y se vuelve al proteccionismo.

# Dos familias americanas en la gran depresión



# Depresión en otros países

- La retirada de los préstamos americanos provocó 6 millones de parados en Alemania (40% de la población activa).
- En el Reino Unido la depresión hundió las exportaciones, descendió la producción industrial. Se devaluó la libra.
- Los efectos se retrasaron en Francia por su menor nivel de industrialización y dependencia exterior hasta que sufrió la competencia de una libra inglesa más barata, y hasta que Alemania congeló el pago de las reparaciones.
- Otros países no europeos como Brasil, Chile, Australia, Ceilán, al depender sus economías de materias primas únicas, se hundieron.

### 3. Los intentos de solución

- En Estados Unidos
  - Hoover
  - Roosevelt: el New Deal
- Gran Bretaña y Francia: devaluación de la moneda
- Alemania de Hitler: economía planificada

Hoover propuso ayudas indirectas y moderadas del Estado mientras Roosevelt defendió ayudas directas e intensas del Estado



# Las propuestas de Keynes

- Estimular la demanda mediante el gasto público;
- La inversión del Estado en obras públicas aumentaría la demanda de bienes y de empleo aunque generaría inflación, pero controlada, pues estimularía la inversión y recuperación

### 3.3. El New Deal

- Roosevelt mantiene el liberalismo pero introduce la intervención del Estado.
- Trata de reactivar la economía con medidas que hicieran crecer los precios, el consumo y la inversión.
- Hizo frente a la oposición de los “ricos”, socialistas y comunistas. Se sometió al juicio del Tribunal Supremo que declaró inconstitucional algunas leyes.

## 2.5. El N. Deal: medidas económicas (1933-35)

- Financieras: control bancario y devaluación del dólar un 50%, y salida del patrón oro para subir precios interiores y favorecer exportaciones.
- Agrarias: limitar algunas cosechas con indemnizaciones, se ponen precios mínimos y se subvencionan exportaciones.
- Planificación regional: desarrollo del valle del Tennessee
- Industriales: la ley NIRA limitó la producción y fijó precios. Se impuso un salario mínimo, se reguló la semana de trabajo y se promovió el diálogo entre patronal y sindicatos.

# Parados haciendo cola (izda) y en una oficina de empleo (dcha)



## 2.5. El New Deal: medidas sociales (1935-38)

- Se combate el paro con empleo público en repoblación forestal, infraestructuras, etc.
- Se garantizan derechos laborales como seguros de paro, invalidez y vejez. Se encauzan las relaciones laborales con organismos de arbitraje. Se establece la libertad sindical y el derecho de huelga.

## 2.5. Efectos del New Deal

- Recuperación económica pues aumenta la demanda, suben los precios y baja el paro, aunque éste mantuvo altos niveles y no se reactivó la inversión privada.
- En lo político y social aumentaron las libertades públicas y la participación ciudadana fomentando la confianza en la democracia.

## 2.6. Las economías planificadas

Estados totalitarios (RUS, AL, IT): crecimiento de la producción y progreso económico basado en el rearme militar.

### ALEMANIA

- Suspende reparaciones de guerra;
- Pacto con los industriales y banqueros, concentración empresarial e inversiones estatales;
- Autarquía; “marcos bloqueados”;
- Control de la producción agrícola;
- Derecho al trabajo pero sin libertad sindical: sin paro (1936)

## 1.1. La crisis del Estado liberal

- Tras la 1ª G.M. triunfa la democracia en casi toda Europa (voto femenino y leyes sociales)
- Pero en muchos países no sobrevive por :
  - La debilidad del poder ejecutivo: múltiples minorías impiden gobiernos estables, golpes de estado, la corriente nacionalista se opone a la democracia;
  - Situación económica y social muy grave;
  - Países sin amplias capas de clase media;
- sí sobreviven las viejas democracias: EE.UU.,FR, GB

### 3.1. La vida política en Francia: mantiene la democracia pero en medio de una inestabilidad política int. y ext.

- 19-24 Bloque nacional (c-dcha): nacionalismo y reconstrucción
- 24-26 cartel de izquierdas (c-izqda): laicismo y aproxim. a URSS
- 26-29 Unión Nacional (todos): restablece relaciones con AL, equilibrio presupuestario
- 29-36 inestabilidad por no mayorías; radicalización política (comunismo y fascismo)
- 36-38 Frente Popular: lenta recuperación económica

## 3.1. Francia

- Mantiene la democracia pero con una política muy radicalizada en el interior (crecen los partidos no democráticos como la Croix de Feu y se radicalizan otros agrupados en el Frente Popular, de carácter antifascista).
- Política de rearme al mismo tiempo que apaciguamiento frente a Hitler en 1938

## 3.2. La vida política en el Reino Unido

- Se enfrenta a los problemas con moderación y estabilidad del sistema parlamentario (incluso se forma algún gobierno nacional o de concentración).

El movimiento obrero hubo de moderarse ante las medidas del gobierno y la crisis.

- El problema más grave fue la relación con Irlanda que, finalmente, alcanzó la independencia en 1922.
- Apaciguamiento ante Hitler en 1938

## 3.2. La vida política en Reino Unido: dulce decadencia

- 22-29 gobs. Conservadores:
  - Problemas económicos
  - Problema irlandés
- Guerra independencia (Sinn Féin e IRA) y guerra civil
- 1921 división:
  - Ulster
  - Irlanda (dominio), Eire (47)

# 1.5. La república de Weimar en Alemania

## **Presidencia de Ebert (19-25)**

- 1919 levantamiento del KPD o espartaquistas, y otros en Renania y Baviera. También intentos de la extrema dcha.
- 1923 invasión del Ruhr por franceses e hiperinflación
- 1923 Putsch d la cervecería de Múnich por Hitler
- Stressemann: Locarno (paz), plan Dawes (Fr out Ruhr,SN)

## **Pres. de Hindenburg (25-34)**

- Periodo de prosperidad económica (los nazis obtienen sólo 12 escaños en 1928, 2'6% de votos)
- Con la depresión (se retiran los préstamos e inversiones, y los nazis obtienen 107 escaños en 1930, 2ª fuerza política y 18%) En 1932, el 37%, 1ª fuerza)

# Las democracias débiles

- Tras la 1ª guerra mundial se generaliza el sistema liberal-democrático pero los graves problemas que deben afrontar y la falta de arraigo democrático llevaron a que muchos países evolucionaran a regímenes autoritarios (Rumanía, Bulgaria, Austria) o a dictaduras militares (España, Japón, Hungría, Polonia, Turquía).

## 4.1. Causas de su aparición

- Factores: respuesta frente a la revolución social o comunista; y nacionalismo militarista
- Ideología
  - Nacionalismo radical y exaltado
  - Imperialismo
  - Superioridad de la voluntad
  - Violencia y guerra
  - Desigualdad entre hombres y naciones
  - Anticomunista, antiliberal, anticonservador

## 2.1. objetivo político y métodos de gobierno

- Estado autoritario: exige jerarquía y disciplina a la que sirve partido único, líder y militarización.
- El Estado dirige la economía aunque sí propiedad privada.
- Estado orienta funciones del hombre y de la mujer (ésta queda en 2º plano). Movilización de la sociedad con variados y espectaculares actos públicos.
- Medios de comunicación al servicio del Estado fascista
- Control de la juventud, de la educación y del ocio
- Bases sociales: clases medias y bajas, estudiantes, exsoldados, y será aceptado por algunos capitalistas y miembros del ejército.

## 2.2. el fascismo italiano

### FACTORES QUE FAVORECEN SU ASCENSO

- La “victoria mutilada” (1/2 millón de muertos)
- Inflación y paro muy altos
- Intentos de revolución social
- Gobiernos débiles, Parlamento inoperante

### HECHOS QUE PROPICIAN SU ASCENSO Y CONTROL DEL PODER

- En 19 Mussolini funda los fasci di combattimento, 0 escaños.
- 1921 P. Nacional Fascista, actúa como fuerza de choque frente a movimiento obrero comunista, sustituyendo a la policía estatal. Aumenta el prestigio y 35 escaños en 1922.

## 2.2. la dictadura de Mussolini (1922-26)

- En 1922 Mussolini se ofrece para salir de la crisis y presiona mediante la marcha sobre Roma. El rey le llama a gobernar.
- Forma un gobierno de concentración con independientes y populares. El parlamento le concede plenos poderes.
- Hace nueva ley electoral para gobernar sólo (el partido más votado, el 75% de los diputados). En las elecciones de 1924 vence por mayoría absoluta (4.5 millones frente a 2 oposición)
- El socialista Matteotti denuncia el pucherazo y la violencia electoral, siendo asesinado por los fascistas. La oposición protesta y se retira del Parlamento.
- Mussolini contesta suprimiendo libertades y a la oposición.

## 2.2. El Estado totalitario italiano (1926-43)

- Se implanta con las leyes fascistísimas
- El capo di governo concentra poderes, y sólo es responsable ante el rey. Partido único.
- Estado corporativo o sindicalismo vertical: unidos patronos y obreros en el mismo sindicato, arbitraje del Estado. No huelga
- Se mantienen antiguas instituciones pero sin apenas atribuciones. El Gran Consejo Fascista, máximo órgano de poder.
- Militarización y control de la sociedad (batalla de nacimientos)
- Economía dirigida, autárquica (batalla del trigo, y de la lira). Obras públicas (autopistas, desecación de pantanos)

## 2.2. Relaciones con la Iglesia: concordato en 1929

- Resuelve la cuestión romana: Estado reconoce la soberanía del Papa en el Vaticano y la Iglesia reconoce Roma como la capital del Estado.
- Mussolini buscaba reconocimiento interior y exterior; la Iglesia buscaba independencia y libertad de acción. La Iglesia denunció los incumplimientos desde el principio del pacto y, dos años después, en la encíclica *Non abbiamo bisogno*, exponía que “el fascismo no es conciliable con la doctrina católica ni con el derecho natural de la familia (por ejemplo, la educación) (...) “ideología que es en realidad una condición pagana”

## 2.3. El ascenso nazi o causas del ascenso del nazismo

1. La inestabilidad política y social de la república de Weimar
2. El miedo a la revolución “roja” (en las elecciones de 1930 los comunistas superan a los socialistas y consiguen 88 escaños)
3. El inaceptable tratado de Versalles genera un nacionalismo que busca restaurar la grandeza y orgullo de Alemania
4. La inflación en 1923 hace que los nazis obtengan 32 escaños un año después; antes del crack 12 escaños, pero en 1930 suben a 107, y en 1932 el paro alcanza 6 millones, 230.
5. El partido nazi cuenta con un líder con cualidades atractivas, una organización (escuela de oratoria, las S.A., paradas militares) y un programa nacionalista, racista e imperialista.

## 2.3. Hitler, canciller

- En febr. 33 forma un gobierno de coalición, 3 ministros nazis de 11, pero convoca elecciones, y una semana antes se incendia el Reichstag - excusa para acusar y después prohibir a los comunistas – llegando a 288 escaños.
- El nuevo Reichstag le concede plenos poderes. Dicta leyes que hacen de Alemania un Estado totalitario:
  - ejecutivo absorbe al legislativo;
  - los no arios excluidos del sistema;

## 2.4. Hitler, canciller (continuación)

- gobernadores nazis controlan los lander
- disolución de sindicatos y demás partidos.
- En 1934 purga o depura las S. A. de Rohm - pretendía controlar el ejército - en la “noche de los cuchillos largos”.
- Muere Hindenburg: Hitler canciller y ahora presidente de la República. El partido controla todas las actividades e instituciones.

# El Estado totalitario nazi

- Economía: fuerte intervención del Estado y política autárquica enfocada a una economía de guerra, de modo que la política bélica de rearme y las obras públicas eliminan el paro.
- Estado corporativo que elimina libertades y derechos sindicales
- Educación controlada por el Estado: libros de texto reescritos, enseñanza de “ciencias racistas”, juventud adoctrinada por Juventudes Hitlerianas.
- Control de la prensa, cine, artes plásticas, literatura...

## 2.4. persecución contra los judíos

- En 1933 leyes que protegen la raza aria (esterilización y eutanasia de deficientes mentales)
- En 1935, 400 leyes antisemitas que restringen los derechos humanos y civiles (voto, matrimonios mixtos, medios transporte, posesión de radio o tfo)
- En 1938 comienza la persecución violenta en torno a “la Noche de los cristales rotos”
- Con la ocupación del Este se les discriminación en guetos, y a partir de 1942 se decide la solución final, el exterminio en los campos de concentración.